

COMPAÑÍA ARRENDATARIA
DEL
MONOPOLIO DE PETRÓLEOS
S. A.

MEMORIA Y BALANCE

CORRESPONDIENTES AL EJERCICIO 1956, QUE
SE SOMETEN A LA APROBACION DE LA
JUNTA GENERAL DE ACCIONISTAS QUE SE
CELEBRA EL DIA 29 DE MAYO DE 1957

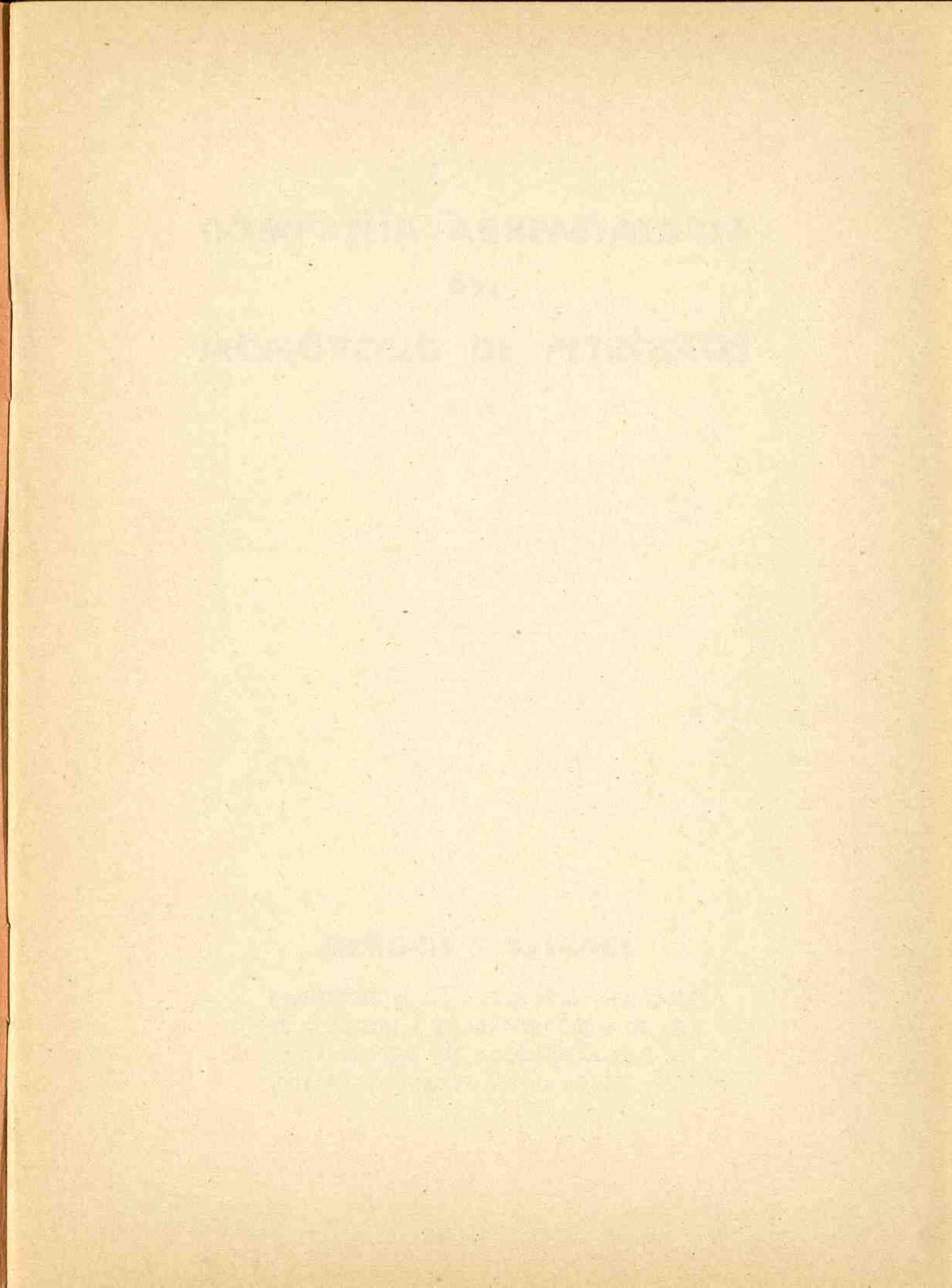
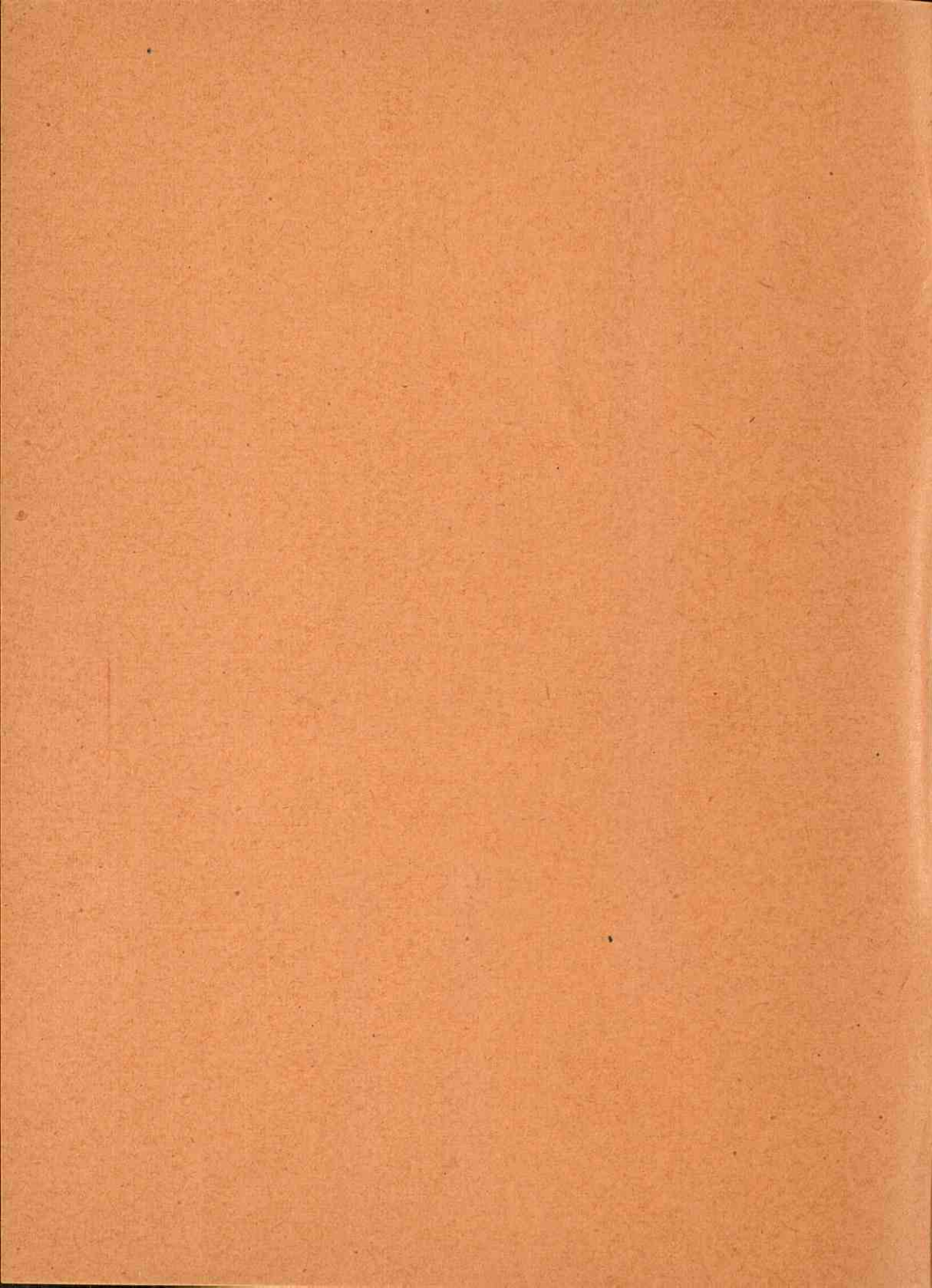

COMPAÑÍA ARRENDATARIA
DEL
MONOPOLIO DE PETRÓLEOS
S. A.

MEMORIA Y BALANCE

CORRESPONDIENTES AL EJERCICIO 1956, QUE
SE SOMETEN A LA APROBACION DE LA
JUNTA GENERAL DE ACCIONISTAS QUE SE
CELEBRA EL DIA 29 DE MAYO DE 1957

COMPañÍA ARRENDATARIA
DEL
MONOPOLIO DE PETRÓLEOS
(SOCIEDAD ANÓNIMA)

CONSEJO DE ADMINISTRACIÓN

PRESIDENTE

Excmo. Sr. D. Alfonso de Churruca Calbetón.

VICEPRESIDENTES

*Excmo. Sr. D. Antonio Basagoiti Ruiz.
Sr. D. Víctor Urrutia Usaola.*

VOCALES REPRESENTANTES DEL ESTADO

*Excmo. Sr. D. Rafael Alvarez Serrano.
Ilmo. Sr. D. Fernando Camacho Baños.
Excmo. Sr. D. José García-Siñeriz Pardo Moscoso.
Excmo. Sr. D. Juan Granell Pascual.
Excmo. Sr. D. Luis Pérez Flórez-Estrada.
Excmo. Sr. D. José Sirvent Dargent.*

VOCALES

Sr. D. Luciano Abrisqueta Monzonis.
D. Pedro Ampuero Gandarias.
Excmo. Sr. Marqués de Argüelles.
Excmo. Sr. D. Santiago de Argüelles y Armada.
Sr. D. Restituto de Azqueta Belaustegui.
Excmo. Sr. Duque de Calvo Sotelo.
Sr. D. Gervasio Collar Luis.
Excmo. Sr. D. Ildefonso Fierro Ordóñez.
Excmo. Sr. Conde de Gálvez.
Sr. D. Pedro Garau Tornabells.
Sr. D. Julián Hidalgo Vázquez.
Excmo. Sr. D. Antonio Lucio-Villegas Escudero.
Sr. D. Manuel Pérez Urruti.
Excmo. Sr. D. Epifanio Ridruejo Botija.
Excmo. Sr. Conde de Santa Marta de Babío.
Ilmo. Sr. Conde de Ybarra.
Sr. D. Vicente Zaldo Arana.

DELEGADO DE GOBIERNO

Ilmo. Sr. D. Pedro Iradier Elías.

DIRECTOR GENERAL

Ilmo. Sr. D. Félix de Gregorio y Villota.

SUBDIRECTORES

Sr. D. Fernando Carmona Delgado.
Sr. D. Justo Larrea Eguidazu.

SECRETARIO GENERAL

Ilmo. Sr. Conde de Albiz.

VICESECRETARIO GENERAL

Sr. D. Luis Cencillo de Pineda.

SEÑORES ACCIONISTAS:

El Consejo de Administración os ha convocado una vez más, en cumplimiento de lo establecido en nuestros Estatutos, para daros cuenta de los resultados obtenidos durante el último ejercicio social, y para someter a vuestro examen y aprobación, si procede, el Balance, Cuenta de Pérdidas y Ganancias y demás cuentas cerradas en 31 de diciembre de 1956, así como nuestra gestión durante dicho ejercicio.

En la Memoria del año pasado hacíamos destacar el creciente aumento en el consumo de todos los productos monopolizados, y singularmente en los pesados; la elevación en los precios de compra; la insuficiencia de divisas y la disminución en el beneficio líquido de la Renta del Estado, a causa de los precios elevados y a la aplicación de los tipos de cambio establecidos, sin repercusión en los precios de venta.

Durante el Ejercicio que nos ocupa, nos hemos visto obligados a hacer frente a estos mismos problemas, que se acentuaron por los sucesos ocurridos a fines del año en el Canal de Suez, y su cierre a la na-

vegación. La repercusión, como sabéis, ha sido muy seria en todo el mundo, y aunque en España no se haya tenido que llegar al racionamiento de la gasolina, gracias a las refinerías nacionales, en la actualidad estamos sufriendo las consecuencias de precios de coste y fletes muy elevados y hasta prohibitivos, dificultades en la importación de productos del extranjero, especialmente de fuel-oil y gas-oil, con la consiguiente baja de nuestras existencias, situación que tememos tarde en volver a la normalidad, y que sólo se podrá resolver con alza en los precios y mayor cantidad de divisas.

El total de importaciones de productos petrolíferos ha alcanzado la cifra de 3.331.718 toneladas, de las que corresponden a la producción nacional de REPESA y CEPESA, 2.377.623 toneladas, y el resto a importaciones del mercado americano y europeo.

Por las primeras se han pagado 2.666.709.254 pesetas, y por las segundas 943.018.521,36 pesetas, en su mayoría en libras esterlinas, y solamente en dólares los productos y fletes de procedencia americana.

Además del entretenimiento y conservación de las instalaciones de la Compañía, se ha atendido, como en años anteriores, a la ampliación y acondicionamiento de las mismas mediante la adquisición de terrenos, montaje de nuevos tanques, redes de tuberías, etc. Se han proseguido las obras de construcción de las nuevas Subsidiarias de Gerona, Vich, Huesca, Teruel y Cuenca y las Factorías de Cádiz, Santander (Maliaño), Algeciras y Madrid (Villaverde). Se prosigue, también, la reorganización de la red de surtidores, mejorándola con la instalación de aparatos

eléctricos de chorro continuo y estableciendo agrupamientos dotados de casetas. Se han comprado terrenos para la construcción de una Estación de Servicio en Burgos; se comenzarán en breve las obras de la de Huelva, hallándose en tramitación la habilitación de las de La Coruña y Oviedo, habiéndose adquirido la de Zafra; y respecto a las instalaciones para suministros a buques, se están creando otras nuevas para atender las necesidades de las flotas pesqueras.

La explotación de los buques-tanques de la Flota se ha efectuado con normalidad y se retiraron productos, principalmente de Escombreras, en un 80 por 100, siguiéndole Tenerife, Caribe, Estados Unidos, Italia, Francia, Holanda, Inglaterra y Portugal.

Se transportaron en nuestros buques, durante el año 1956, 2.924.483 Tm. de productos, con un aumento de 199.188 Tm. sobre el anterior, con un recorrido total de 723.697 millas.

En cuanto al entretenimiento de la Flota, se terminaron los recorridos generales de los buques-tanques "CAMPUZANO", "CAMPEON", "CAMPECHE" y "CAMPECHANO", y asimismo lo pasaron durante el Ejercicio los buques-tanques "ZORROZA", "CAMPROVIN", "CAMPOO" y "CAMPORREAL", estos tres últimos coincidiendo con el plazo de garantía.

Respecto a nuevas construcciones, han experimentado un gran avance las obras de los buques-tanques "CAMPOVERDE", "CAMPOBLANCO", "CAMPONEGRO" y "CAMPOGRIS", de 8.000 toneladas, y

"CAMPOLLANO" y "CAMPOALEGRE", de 5.000 toneladas, siendo botado el primero de los citados, en Bilbao, el 30 de noviembre, y el "CAMPONEGRO", en Valencia, el día 12 de enero de este año.

A fines del mismo, ha sido aprobado un plan de ampliación de la flota, que comprende la construcción de 22 buques de distinto tonelaje, y, de momento, se están ultimando los detalles relativos a la contratación de seis de 8.000 toneladas y uno de 5.000 toneladas.

La Compañía ha llevado a cabo durante 1956 el sondeo número 9 en la demarcación de Leva, provincia de Burgos, alcanzando la profundidad de 1.505,80 metros, y cortándose a los 500 metros una capa petrolífera, que, aunque impregnada, no dió presión, llegándose hasta el Trías, en que con el sondeo se cortó una cúpula salina, que perfora las formaciones jurásicas y eocretáceas, todo lo cual hace interesante la continuación del estudio e investigación de esta estructura, en la que se propone un nuevo sondeo, el número 10, con el fin de investigar las posibilidades petrolíferas de la capa cortada y de los flancos en la cúpula salina.

Atendiendo a la mejor preparación profesional de su personal, la Compañía ha destacado a Francia a uno de sus técnicos y tres obreros sondistas para hacer un corto período de prácticas en los importantes yacimientos recientemente descubiertos.

En cuanto a la colaboración con técnicos y Empresas extranjeras, a la que aludíamos en nuestra Memoria del año anterior, en el que nos ocupa se han realizado interesantes trabajos geológicos y topográficos

en Zuazo (Alava) y en nuestras concesiones de Burgos y Soria, que han sido llevados a cabo por geólogos americanos en unión de los técnicos de la CAMPSA, con impresiones favorables.

En la reunión de la Junta General extraordinaria, que celebramos el día 6 de marzo último, os expusimos detalladamente la situación de nuestra Tesorería, la insuficiencia del capital social y las razones que nos han obligado a ampliarlo, de 637.500.000 pesetas, en otros 676.071.500 pesetas, o sea hasta un total de 1.313.576.500 pesetas, mediante la emisión de 1.352.143 acciones serie B de 500 pesetas nominales cada una, con desembolso, de momento, del 50 por 100, o sean 250 pesetas, más la prima de 75 pesetas para constituir una reserva especial, que asciende a 101.410.725 pesetas, propiedad de los accionistas de CAMPSA, y 30 pesetas para los gastos de la operación; en resumen, un primer desembolso de 355 pesetas por acción.

Como os teníamos anunciado, hemos venido estudiando el negocio de la venta y distribución de los gases butano y propano, y ha llegado el momento de planearlo mediante la creación de una nueva entidad en la que participen los accionistas de CAMPSA y REPESA, que satisfará a la Renta de Petróleos un canon, y los beneficios de dicha Sociedad, corresponderán a los accionistas de las dos Empresas que la constituyen a base de un 50 por 100 cada una. El hacer frente a la participación de los accionistas de CAMPSA, es el objeto de la referida reserva especial.

Durante el verano fueron trasladados algunos departamentos y servicios de la Compañía a este nuevo

edificio social, Paseo del Prado, 6, y en el mes de octubre pasado lo hicieron la Dirección y la Delegación del Gobierno. Como habréis podido apreciar, nuestra instalación, sin lujo excesivo, reúne todas las condiciones precisas para una oficina moderna, y está en armonía con la importancia y prestigio de nuestra Sociedad.

CUENTAS DEL EJERCICIO

Siguiendo nuestras normas, al establecer el Balance, hemos procurado hacerlo de absoluto acuerdo con la Intervención del Estado.

De la cuenta de Administración del Monopolio, resulta, según el estado que os presentamos, un saldo a favor de la Renta, de 569.247.390,96 pesetas; y sumando el importe del dividendo correspondiente a las acciones propiedad del Estado de 13.775.294,12 pesetas, más las cantidades recaudadas en concepto de impuestos por 4.060.004.632,95 pesetas, el total percibido por el Estado durante el Ejercicio anterior asciende a 4.643.027.318,03 pesetas.

En el haber de dicha cuenta figura una partida de 200 millones de pesetas por compensación de cambios. A fines de año se efectuó un estudio en colaboración con la Delegación del Gobierno sobre nuevos precios de venta de algunos productos del Monopolio, que fueron aprobados por Decreto de 21 de diciembre de 1956 y Orden Ministerial de Hacienda de 11 de enero de 1957, aprobada en Consejo de Ministros.

La cuenta de Pérdidas y Ganancias acusa beneficio de 160.400.139,82 pesetas, y deduciendo los gastos, quedan 159.358.524,04 pesetas a distribuir.

Propone el Consejo de Administración, pagar al accionista un dividendo complementario de 4 por 100, que, con los dos que habéis recibido a cuenta durante el año, hace un total del 8 por 100, libre de impuesto y del timbre de negociación, y según lo establecido en el artículo 46 de los Estatutos, se os propone la siguiente:

DISTRIBUCION

	Pesetas
Dividendos a cuenta, 4 por 100	25.500.000,00
Dividendo complementario, 4 por 100	25.500.000,00
Participación del Estado, según el artículo 14 de la Ley de 17 de julio de 1949	28.015.262,12
Aplicación del art. 12, apartado b), de la Ley.	18.914.136,56
Retribuciones, según el art. 46, apartados 2.º y 3.º de los Estatutos	4.749.407,64
Previsión para pago de impuestos, tarifa 2.º de Utilidades	9.000.000,00
Previsión para pago de impuestos valores mobiliarios	3.182.142,94
Fondo de Previsión de los empleados y obreros de la CAMPSA	750.000,00
Rectificación Rentas 1952-55	183.721,47
	<hr/>
	115.794.670,73
<i>Remanente a cuenta nueva</i>	43.563.853,31
	<hr/>
TOTAL	159.358.524,04
	<hr/> <hr/>

La vacante producida en el Consejo por el fallecimiento del Excmo. Sr. Capitán General D. José Moscardó, Conde del Alcázar de Toledo, ha sido provista durante el año, por el Excmo. Sr. D. Luis Pérez Flórez-Estrada, Abogado del Estado y Magistrado del Supremo.

Hemos de dedicar un afectuoso recuerdo al Excelentísimo Sr. General D. Fernando Roldán y Díaz de Arcaya, que cesó en noviembre pasado en el cargo de Delegado del Gobierno, después de diecisiete años de permanencia en él, prestando muy encomiables servicios y granjeándose el respeto y estimación de todos.

Para sucederle, el Gobierno ha designado al Ilustrísimo Sr. D. Pedro de Iradier y Elías, Abogado del Estado y Jefe de la Asesoría de la Presidencia del Consejo de Ministros.

Corresponde cesar en el cargo de Consejeros de la Compañía, a los Sres. Churruca, Urrutia, Ampuero, Marqués de Argüelles, Garau, Fierro, Hidalgo, Duque de Calvo Sotelo, Pérez Urruti y Ridruejo, y os proponemos su reelección.

Con satisfacción desea el Consejo hacer constar el celo, acierto e interés con que la Dirección y el Personal ha cumplido su cometido.

Y, finalmente, tenemos el honor de someter a vuestra aprobación la siguiente propuesta de:

ACUERDOS

- 1.º Aprobar la Memoria, Balance, Cuenta de Perdidas y Ganancias y demás Cuentas del Ejercicio cerrado en 31 de diciembre de 1956.
- 2.º Como dividendo complementario, distribuir la cantidad de pesetas 25.500.000,00 entre las acciones de las series A y B.

- 3.º Destinar la cantidad de 12.182.142,94 pesetas, para el pago del Impuesto por Tarifa 2.ª y Timbre de Negociación.
- 4.º A los fines establecidos en el art. 46, apartado 2.º de los Estatutos, 3.957.839,70 pesetas, y según el apartado 3.º del propio artículo, 791.567,94 pesetas.
- 5.º Contribuir con la cantidad de 750.000,00 pesetas al Fondo de Previsión de los Empleados y Obreros de la Compañía.
- 6.º Pasar a cuenta del próximo Ejercicio, el remanente de pesetas 43.563.853,31.
- 7.º Que aprobéis la gestión del Consejo de Administración durante el Ejercicio.
- 8.º Reelegir a los Consejeros salientes, Sres. Churruca, Urrutia, Ampuero, Marqués de Argüelles, Garau, Fierro, Hidalgo, Duque de Calvo Sotelo, Pérez Urruti y Ridruejo.

Madrid, 29 de mayo de 1957.

El Presidente del Consejo de Administración,

ALFONSO DE CHURRUCA

Faint, illegible text at the top of the left page, possibly bleed-through from the reverse side.

Second block of faint, illegible text on the left page.

Third block of faint, illegible text on the left page.

Fourth block of faint, illegible text on the left page.

Faint, illegible text at the top of the right page.

Second block of faint, illegible text on the right page.

BALANCE Y CUENTAS

Faint, illegible text below the section header, likely representing a table or ledger entries.

COMPAÑÍA ARRENDATARIA DEL

MONOPOLIO DE PETRÓLEOS, S. A.

BALANCE DE SITUACION AL

31 DE DICIEMBRE DE 1956

ACTIVO	<i>Pesetas</i>	<i>Pesetas</i>
Acciones en Cartera	1.683.500,00	
Obligaciones amortizadas	10.900.000,00	
Participación del Estado en Acciones liberadas.	45.000.000,00	
Acciones para pago de expropiaciones pendientes de pago	22.653.000,00	
Prima reembolso: Bonos	4.676.714,28	
" " : Obligaciones	27.400.000,00	
		112.313.214,28
CAJA Y BANCOS:		
Caja Central	803.039,14	
" Dependencias	555.964,22	
Bancos: Cuenta Pesetas.—Central	197.141.135,54	
" " " Dependencias	14.439.995,63	
		212.940.134,53
CUENTAS CORRIENTES:		
Cuenta Pesetas	202.808.827,70	
" Moneda extranjera	35.912.557,34	
Deudores por Mercaderías	107.793.879,40	
		346.515.264,44
EXISTENCIAS:		
Mercaderías: Precio de coste	604.144.765,96	
" : Flotantes en camino	47.449.312,74	
		651.594.078,70
INMOVILIZACIONES:		
Instalaciones	358.101.011,56	
Envases	65.176.497,51	
Surtidores y Estaciones de Servicio	69.664.718,71	
Material móvil para ferrocarriles	49.547.040,24	
Buques y material naval	600.232.784,39	
Camiones y automóviles	19.468.918,89	
Ajuar	12.062.718,15	
Inmuebles	18.972.513,78	
Estudios y Proyectos	720.165,17	
Gastos de expropiaciones	1.847.614,49	
		1.195.793.982,89
		2.519.156.674,84
<i>Suma y sigue...</i>		

PASIVO	<i>Pesetas</i>	<i>Pesetas</i>
Capital	637.500.000,00	
Bonos de Tesorería emitidos	250.000.000,00	
Obligaciones emitidas	500.000.000,00	
		1.387.500.000,00
BANCOS:		
Bancos: Efectos a pagar	1.220.086,35	
		1.220.086,35
CUENTAS CORRIENTES:		
Cuenta Pesetas	530.772.190,29	
" Moneda extranjera	10.169.797,07	
Arrendatarios de Servicios	9.035.893,04	
Caja Profesional de Ahorro y Previsión de los Empleados y Obreros de CAMPSA	223.548,79	
Montepío Personal CAMPSA: Reserva especial	2.655.777,22	
Depósitos en metálico	5.763.400,63	
Impuesto de Utilidades	11.371.094,39	
Acreedores por Obligaciones amortizadas... ..	1.135.500,00	
		571.127.201,43
CUENTAS DEL ESTADO:		
Impuestos (saldo a liquidar)	504.735.059,80	
Amortizaciones propiedad del Estado	650.232.312,18	
		1.154.967.371,98
		3.114.814.659,76
<i>Suma y sigue</i>		

ACTIVO	<i>Pesetas</i>	<i>Pesetas</i>
<i>Suma anterior</i> ...		2.519.156.674,84
CUENTAS DEL ESTADO:		
Deudores por mercaderías ...	83.161.738,55	
Comisión por nuestra gestión recaudadora ...	104.102.680,64	
Liquidación de la Renta (pendiente de cobro).	88.798.052,61	
		276.062.471,80
VARIOS:		
Agencias provinciales ...	33.455.442,69	
Administración de Factorías ...	149.737.237,32	
Siniestros y faltas ...	12.619.807,85	
Valores del Fondo de Previsión de los Empleados y obreros de CAMPSA ...	4.546.987,65	
Valores propiedad del Fondo de Hospitalización y Sanatorio ...	1.493.029,60	
Valores propiedad de la Compañía procedentes de desbloqueo ...	3.327.731,43	
Buques ...	208.553.882,70	
Factorías ...	108.347.922,67	
Servicios de Prospección ...	10.664.293,78	
Subsidiarias ...	47.326.952,20	
Material móvil de F. C. ...	27.151.271,46	
Edificio Social (Paseo del Prado, 6) ...	20.604.668,41	
Importaciones Protocolo Hispano-Belga ...	1.274.860,26	
" Hispano-Francés	28.611.677,71	
Cuentas diversas ...	209.213.346,19	
		866.929.111,92
VALORES NOMINALES:		
Garantías varias ...	13.176.831,57	
Valores en custodia en Bancos ...	12.906.400,00	
Cuentas de orden ...	171.732.954,85	
Resultado liquidación Glorioso Movimiento Nacional ...	7.735.645,51	
		205.551.831,93
TOTAL ...		3.867.700.090,49

Madrid, 31 de diciembre de 1956.

El Presidente del Consejo de Administración,
ALFONSO DE CHURRUCA

PASIVO	<i>Pesetas</i>	<i>Pesetas</i>
<i>Suma anterior</i> ...		3.114.814.659,76
VARIOS:		
Agencias provinciales ...	156.194.179,65	
Administración de Factorías ...	26.428.843,64	
Cupones a pagar ...	62.401.208,91	
Fondo de Previsión de los Empleados y Obreros de CAMPSA ...	3.778.482,99	
Reserva para Seguros ...	60.000.000,00	
Cuentas Diversas ...	71.341.510,93	
Créditos hipotecarios sobre buques ...	123.625.519,37	
		503.769.745,49
PÉRDIDAS Y GANANCIAS:		
Remanente de la Compañía para el ejercicio siguiente ...	43.563.853,31	
		43.563.853,31
VALORES NOMINALES:		
Fianzas ...	13.176.831,57	
Valores en depósito ...	12.906.400,00	
Contrapartidas de Cuentas de orden ...	171.732.954,85	
Activo propiedad del Estado ...	7.735.645,51	
		205.551.831,93
TOTAL ...		3.867.700.090,49

El Jefe de Contabilidad,
RICARDO MARTÍN

El Director General,
FÉLIX DE GREGORIO

COMPAÑÍA ARRENDATARIA DEL

MONOPOLIO DE PETRÓLEOS, S. A.

CUENTA DE ADMINISTRACIÓN

DEL MONOPOLIO

EJERCICIO

DE 1956

DEBE	<i>Pesetas</i>
Mercaderías: Precio de coste	4.675.189.251,80
Gastos de Agencias	26.407.473,84
" de Explotación y Manipulación	132.983.029,66
" de Distribución	497.262.345,10
Seguros	276.387,80
Descuentos y Bonificaciones	167.748.089,88
Gastos Generales	38.555.896,97
Cuentas Diversas	32.236.115,14
Amortizaciones generales	27.712.754,05
" financieras	5.570.000,00
Premio correspondiente a nuestra gestión administradora ...	22.545.514,10
Premio sobre Ptas. 1.098.276,38 a Compañías Aéreas	43.931,05
Intereses Bonos de Tesorería	13.750.000,00
" Obligaciones	15.822.333,33
Beneficio líquido de la Renta	569.247.390,96
TOTAL	6.225.350.513,68

HABER	<i>Pesetas</i>
Recaudación	4.697.995.575,02
Ventas a Crédito	540.965.162,56
Consumo propio	58.575.295,62
Liquidación sobre productos en régimen especial	33.466.733,62
Cuentas Diversas	43.089.860,75
Existencias según Inventario	604.144.765,96
Compensación cambios	200.000.000,00
Aplicación del artículo 12, apartado b), de la Ley de 17-7-47.	18.914.136,56
Participación del Estado, según el artículo 14 de la Ley de 17-7-47	28.015.262,12
Rectificación Renta 1952 (Parafina Compañía Arrendataria de Fósforos)	15.053,01
Rectificación Renta 1953 (Parafina Compañía Arrendataria de Fósforos)	35.438,26
Rectificación Renta 1954 (Parafina Compañía Arrendataria de Fósforos)	54.872,19
Rectificación Renta 1955 (Parafina Compañía Arrendataria de Fósforos)	78.358,01
TOTAL	6.225.350.513,68

Madrid, 31 de diciembre de 1956.

El Presidente del Consejo de Administración,
ALFONSO DE CHURRUCA

El Jefe de Contabilidad,
RICARDO MARTÍN

El Director General,
FÉLIX DE GREGORIO

COMPAÑÍA ARRENDATARIA DEL MONOPOLIO DE PETRÓLEOS, S. A.

**CUENTA DE PERDIDAS Y GANANCIAS
EJERCICIO DE 1956**

DEBE	<i>Pesetas</i>	HABER	<i>Pesetas</i>
Participación del Estado, según el artículo 14 de la Ley	28.015.262,12	Remanente del Ejercicio anterior	33.272.331,21
Aplicación del artículo 12, apartado b), de la Ley	18.914.136,56	Premio cobranza sobre Impuestos de Utilidades, Tarifa 1.ª y 2.ª	320.586,65
Remuneración según el art. 46, apartado 2.º de los Estatutos.	3.957.839,70	Intereses valores propiedad de la Compañía procedentes de desbloqueo	115.096,17
Retribución según el art. 46, apartado 3.º de los Estatutos ...	791.567,94	Premio correspondiente a nuestra gestión administradora ...	22.589.445,15
Fondo de Previsión de los Empleados y obreros de CAMPSA.	750.000,00	Comisión por nuestra gestión recaudadora	104.102.680,64
Varios	1.041.615,78		
Rectificación Renta 1952 (Parafina Compañía Arrendataria de Fósforos)	15.053,01		
Rectificación Renta 1953 (Parafina Compañía Arrendataria de Fósforos)	35.438,26		
Rectificación Renta 1954 (Parafina Compañía Arrendataria de Fósforos)	54.872,19		
Rectificación Renta 1955 (Parafina Compañía Arrendataria de Fósforos)	78.358,01		
Dividendo 4 por 100 sobre Ptas. 637.500.000,00	25.500.000,00		
" complementario 4 por 100 sobre Ptas. 637.500.000,00	25.500.000,00		
Previsión para pago de Impuesto, tarifa 2.ª de Utilidades ...	9.000.000,00		
" para pago Impuesto sobre negociación de Valores.			
Mobiliarios	3.182.142,94		
Remanente para el Ejercicio siguiente	43.563.853,31		
TOTAL	160.400.139,82	TOTAL	160.400.139,82

Madrid, 31 de diciembre de 1956.

El Presidente del Consejo de Administración,
ALFONSO DE CHURRUCA

El Jefe de Contabilidad,
RICARDO MARTÍN

El Director General,
FÉLIX DE GREGORIO

INMOVILIZACIONES

SITUACION AL 31 DE DICIEMBRE DE 1956

CONCEPTOS	Valor de expropiaciones y nuevo en 1928 a 1955 Pesetas	Nuevo en 1956 Pesetas	TOTAL Pesetas	AMORTIZACIONES			SALDOS Pesetas
				Años anteriores Pesetas	Año 1956 Pesetas	TOTAL Pesetas	
Ajuar	9.574.735,46	2.487.982,69	12.062.718,15	4.663.971,38	583.179,01	5.247.150,39	6.815.567,76
Buques y material naval	599.079.916,85	1.152.867,54	600.232.784,39	254.912.652,05	30.477.877,87	285.390.529,92	314.842.254,47
Camiones y automóviles	16.542.942,80	2.925.976,09	19.468.918,89	12.522.598,47	3.476.699,56	15.999.298,03	3.469.620,86
Inmuebles... ..	Torija, 9	—	2.342.009,65	2.342.008,65	—	2.342.008,65	1,00
	Paseo del Prado, 6	—	16.509.862,13	1.319.361,27	330.197,24	1.649.558,51	14.860.303,62
	Oficinas de Jerez	—	120.642,00	4.825,68	4.825,68	9.651,36	110.990,64
Envases	62.585.882,38	2.590.615,13	65.176.497,51	62.206.361,53	939.835,46	63.146.196,99	2.030.300,52
Estudios y Proyectos	720.165,17	—	720.165,17	720.165,17	—	720.165,17	—
Fábricas	11.854.139,76	859.140,46	12.713.280,22	9.214.164,95	314.983,75	9.529.148,70	3.184.131,52
Factorías	227.860.139,69	16.703.038,65	244.563.178,34	136.780.876,49	7.742.474,94	144.523.351,43	100.039.826,91
Gastos de Expropiaciones	1.847.614,49	—	1.847.614,49	1.847.614,49	—	1.847.614,49	—
Material móvil F. C.	47.987.373,93	1.559.666,31	49.547.040,24	17.951.322,76	3.468.292,81	21.419.615,57	28.127.424,67
Subsidiarias	90.941.386,33	9.883.166,67	100.824.553,00	38.688.496,55	3.517.428,48	42.205.925,03	58.618.627,97
Surtidores y Estaciones de Servicio	55.994.029,68	13.670.689,03	69.664.718,71	37.977.160,82	7.324.937,12	45.302.097,94	24.362.620,77
TOTALES	1.143.960.840,32	51.833.142,57	1.195.793.982,89	581.151.580,26	58.180.731,92	639.332.312,18	556.461.670,71
Obligaciones financieras	—	—	—	5.330.000,00	5.570.000,00	10.900.000,00	—
TOTALES	1.143.960.840,32	51.833.142,57	1.195.793.982,89	586.481.580,26	63.750.731,92	650.232.312,18	556.461.670,71

TABLES

Year
1870
1871
1872
1873
1874
1875
1876
1877
1878
1879
1880
1881
1882
1883
1884
1885
1886
1887
1888
1889
1890

